新京日日新聞
朝刊
【本紙朝夕刊十二頁】
本紙定價 一ケ月一圓 一部五錢 郵稅一ケ月十五錢
廣告料金 普通一行一圓五十錢 特別同二圓五十錢
發行所 新京永樂町四ノ一 新京日日新聞社 電話③二二五二・三三〇〇
發行人 十河榮忠
編輯人 和波薰
印刷人 水越內之介

古本買入 評價適正 御報參上 吉野町 巖松堂書店 電③二五八四

農林、商工兩相を除く 新閣僚顔觸れ決定
組閣工作、着實に進行

【東京發國通】廿一日中に組閣完了を豫想されてゐた近衞內閣の顔觸れはその後順調な銓衡を續け商相として入閣交渉を受け目下歸朝の途にある訪伊使節團副團長小林一三氏及び、同じく農相として入閣交渉を受け廿一日午後六時五十分新京驛發のぞみで歸國の途にある元農林次官石黑忠篤氏を除いて、何れも廿一日中に左の如く新閣僚顔觸れが決定した

首相　公爵　近衞文麿
外相　松岡洋右（決定）
內相　元文相　安井英二（決定）
藏相　元內閣書記官長　河田烈（決定）
陸相　陸軍中將　東條英機（決定）
海相　海軍中將　吉田善吾（決定）
法相　元內閣書記官長　風見章（決定）
文相　第一高等學校長　橋田邦彦（決定）
農相　產業組合中央金庫總裁　石黑忠篤（交渉中）
商相　小林一三（交渉中）
拓相　松岡洋右（兼任）
厚相　安井英二（兼任）
遞相　大阪商船社長　村田省藏（決定）
鐵相　村田省藏（兼任）
無任所相　滿洲國總務長官　星野直樹（決定）
企畫院總裁　星野直樹（決定）
法制局長官　長野縣知事　富田健治（決定）

企畫院の擴大強化
星野氏の無任所大臣兼任

【東京發國通】星野滿洲國總務長官は近衞新內閣に無任所大臣兼企畫院總裁として入閣することに決定したが、從來企畫院總裁は內閣三長官の一人として閣議列席を許され所管事項に付いて說明を行ふ程度の權限を許されてゐるに止つたが物動計畫を中心とする國家總動員計畫の設定遂行が事變の進展とともにます／＼重要國務となり、支那事變完遂に邁進するわが國の國策はこれら國家總動員計畫といよ／＼密接不可分の關係に入りつゝある情勢にあるので近衞公は特に企畫院總裁の地位を重視し將來これを擴大強化せんとする方針のもとに星野氏を無任所相として企畫院總裁を兼任せしめることゝしたもので將來における企畫院の擴充を意味するものとして頗る注目される

組閣狀況報告

【興津發國通】原田熊雄男は廿一日午後五時四十七分靜岡驛着直ちに興津坐漁莊に入り近衞公組閣狀況につき西園寺公に報告した

杭州灣に上陸の我陸戰隊

政治は國民と共に
星野長官 記者團と語る

【東京發國通】近衞公の組閣準備工作が愼重を期して進められるまゝに入京第一日を親友入間野武雄氏邸に空しく待機した星野長官は旅の疲れもすつかり癒えて廿一日の爽かな朝を迎へた一人の訪客もない嵐の前の靜寂を破つて午前九時四十分けたゝましい電話のベル荻外莊からの電話である

入間野家總出の賑かな見送りを受けて例の協和服を無雜作に左腕に引かけて玄關に降りた長官は玉木秘書のドアーを開けるのももどかしそうに、大使館から差廻してあつたナツシユに飛乘つて新宿に出で武藏野を一直線に荻外莊へフルスピード胎動五日目漸く靜かな動へ移つた組閣本部最初の人として玄關に立つたのは午前十一時十分、すつと長官を取卷く記者連を「あとであとで」と輕く制して奧深く消えて廿五分間、得意の微笑を眞一文字の唇にたゝへた長官は一言も發せず再び自動車を驅つてこれに續く新聞社の自動車十數臺と共にもと來た道をまつしぐらに入間野邸へ歸つた、記者連が占領した入間野邸の應接間は忽ちやきつく暑熱にむんむんとする、しかしこの汗のにほひは緊張のなかに喜びを迎へて強烈な新體制の香である、協和服の上衣をテーブルに輕く放つた長官は

近衞公から無任所大臣と企畫院總裁の交渉がありいろ／＼內諾をしてきた、しかし自分は滿洲國の官吏である、自分一個で進退を決するわけにはゆかない、今滿洲國へ電報してゐるからその返事があり次第確答することになつてゐる、今日本の狀態は戰時下とか、非常時とかそんなありふれた言葉では表せないと思ふそして新體制の大車輪はすでにスタートしてゐる、日滿一體は今更いふまでもない

矢繼早に就任の抱負を求められると

抱負はさう急にたづねられても困るが、滿洲國からみた日本への期待希望は山程ある、しかし今僕の抱いてゐる抱負が正しいかどうかは日本に居つて今一度じつくり再考しなければならない、兎に角內閣の方針に基き政治は何處までも強力に國民と共に進まねばならないと思つてゐる

と持前の青年星野に返つて東亞新秩序完遂への熱と意志と自信の片鱗をのぞかせるのであつた、蟬しぐれにつゝまれた入間野邸のひとゝき、今よろこびにみちてゐる

是非との事で引受けた
河田藏相談

【東京發國通】藏相就任を受諾した河田烈氏は田邊邸で左の如く語つた

近衞公から大藏大臣として入閣の交渉を受けたが自分は健康上ならびに抱負經綸について自信のないことを述べてお斷りしたが、近衞公から時局に鑑み是非とも就任するやうお話しがあつたのでお引受けした、現在までの組閣の進行狀況は陸海並びに外務大藏各大臣が決定しただけでほかの閣僚についてもお話しがあつたが自分の口からは何も申上げられない

海鷲、東蘭を猛爆

【南支○○基地廿一日發國通】高橋、中川兩部隊長の率ゐる南支海軍航空隊○○機編隊は廿一日惡天候を冒し漳蘭、東蘭方面狀況を具さに偵察、東蘭附近に於て敵軍需品倉庫約廿棟を發見これを爆碎炎上せしめた

總務長官の後任
青木一男氏最有力

【東京發國通】星野總務長官の後任に關しては廿日夕刻飛行機にて南京より急遽上京した青木一男氏の就任說が最も有力である

星野長官入閣 滿洲國手續き終了

星野總務長官は廿一日午前十時十分近衞公より無任所大臣兼企畫院總裁として入閣交渉を受けたが、滿洲國官吏としての立場より所定の手續きを執る必要があるので即答を避け熟慮中であつたが

對滿事務局總裁を始め關係各省首腦者よりの慫慂により入閣を決意し廿一日右に關し滿洲國政府の承認を得るため張國務總理に對し所定の手續方を電請し來つた

依つて政府は諸般の國內手續を終へ廿二日正式解官を發令することになつた旨星野長官に打電すると共に梅津關東軍司令官に報告諒解を求めるところあつた

決定した閣僚　右上から安井英二、河田烈、風見章、橋田邦彥、石黑忠篤、小林一三、村田省藏、星野直樹の諸氏

明答なくば連袂脫退せん
民政強硬派、總裁に迫る

【東京發國通】民政黨有志代議士會の強硬派は廿一日町田總裁を訪問、總裁の意向を質したところ町田總裁は廿三日午前に書面をもつて回答することを約したので開催豫定の緊急代議士會を廿三日午後に繰延べ總裁の回答書に基き最後的態度を協議することゝなつた

しかして町田總裁の回答書中において質問書の眼目たる新政治體制參加に先立ち直ちに解黨することに關し明瞭な意思表示なき場合は結局急轉直下こゝに一同の連袂脫退をみることゝなるべくその數は今のところ永井柳太郎氏を筆頭に廿餘名といはれてゐるが場合によつては更に擴大する形勢にある

汎米會議開催

【ハヴアナ廿日發國通】汎米會議は愈よ廿一日から當地で開催され歐洲戰爭の西半球に及ぼした影響および今後生ずべき政治經濟軍事問題に關し協議することとなつてゐる

三都澳（福建北部）を奇襲！
福建ルートに鐵鎚

【○○艦上にて廿一日發國通】南支艦隊報道部發表＝援蔣ルートの完全なる封鎖に邁進しつゝある南支艦隊は有力なる部隊をもつて今朝福建省北部の要港三都澳を奇襲し陸戰隊を三都島に揚陸して同地一帶の掃蕩を開始せり

【三都島廿一日發國通】福建ルート潰滅を目指して遡日福建省沿岸に封鎖作戰敢行中の南支艦隊の精鋭は廿一日未明突如福州東北八十キロ重要援蔣據點三都澳に向つて猛然攻擊の火蓋を切つた

この日午前六時四十分堂々艫艫相銜んで三都澳灣深く進入を開始したわが艦艇は同七時瀨口より一齊に砲門を開き、海鷲山田部隊の爆擊と相呼應して巧妙な彈幕展張のうちに同七時卅分町田、結城、鈴木、大槻、吉武の各陸戰隊は勇躍舟艇に分乘同八時十分三都島北側海岸に敵前上陸を敢行、山腹の敵に猛射を浴せつゝ同島南方の援蔣本據三都澳に向け進擊を開始した

一方對岸鎮江西岸の寧德に對し海空よりの猛擊を展開し三都澳一帶は壯烈極まりなき立體戰場と化し北方四十キロの福安に本部を置く三都澳一帶の敵第十八師はこの猛攻擊に忽ち潰亂狀態に陷り志氣愈よ昂る海軍部隊は敗敵を急追しつゝ戰果擴大中である

獨報復手段
在蘭ドイツ人拘禁に

【アムステルダム廿日發國通】獨オランダ占領軍當局は蘭印における在留獨人の拘禁に對し近く報復手段に出ることあるべしと警告してゐたが、廿日いよいよこれを實行するのやむなきに至つた旨左の如く言明した

蘭印當局は今日に至るも婦人ならびに小兒を含む在留獨人二千餘名の拘禁を解かず、これを虐待してゐるのに鑑みドイツ當局はこれが報復措置をとるのやむなきに至つた、よつて獨軍當局は廿日拓務行政關係のオランダ人官吏その他多數を逮捕した、この狀態が何時まで繼續するかは偏へに蘭印當局の態度にかゝつてゐる、また蘭印向け郵便物は今解除通告あるまでその郵送事務を停止する

小兒科專門 太田医院 新京神社南横 電③3839

新生の檜舞台へ 躍り出た新大臣（顔横）

河田新藏相

▽新內閣の新政治體制豪所を背負ふことになつた河田烈氏は兵庫縣出身、本年五十八歳の働き盛り、明治四十一年東大政治學科卒業大藏省に入り、大正三年から二年間英佛駐在財務官として活躍、歸朝後長く主計局で働き豫算決算で苦勞した甲斐あつて昭和四年大藏次官に、七年には轉じて拓務次官に、同九年岡田內閣の書記官長となつて歷代翰長中でも屈指の名翰長と謳はれたが中途病を得て吉田茂氏に讓り、昨年八月國策海運會社東亞海運が創立されると同時に總裁に就任今日におよんだものである同氏は頑丈な體軀と鼻ッ柱の強さ、人に同調することの嫌ひな豪快な性格である半面人懐ひにも一種の妙を得てゐて轉換期を乘切る近衞內閣に相應しい人として期待されてゐる一方氏の物識り多趣味は有名でその博學ぶりは專門の財政をはじめ政治經濟はもとより社會百般、自然科學にまでおよび篆刻に至つては玄人はだしの腕前をもつてゐる

橋田新文相

▽第二次近衞內閣の文部大臣として突如登場した第一高等學校長兼東京帝國大學醫學部教授醫學博士橋田邦彥氏は鳥取縣の產明治十五年三月藤田謙藏氏の二男として生れ、橋田家の養子となつた、明治四十一年東大醫學部を卒業、翌年同學部助手となり大正三年獨、墺、佛に留學、七年歸朝の後助教授に任ぜられ九年學位を受け十一年教授に進んだ、氏は生理學の權威であるが陽明學の造詣に深く從つて東洋倫理に立脚する透徹せる世界觀は專門學者をして往々辟易せしめた氏の特異な識見と清廉潔白な人格は非常時局に當り青少年を指導するに相應しい人物として昭和十二年林兼攝文相のお眼鏡に叶ひ從來人文畑からのみ任命を見てゐた一高校長に醫博として最初に選ばれた變り種である、現に大日本生理學會常務幹事をも兼ね、著書に生理學要綱碧潭集等がある

安井新內相

▽新體制運動と睨合せて新內閣最重要ポストの一つとみられる內務大臣には厚相兼任で前近衞內閣の文相安井英二氏が再登場して來た、新內相は理窟屋の出る岡山の出身だけに話をしてゐても一寸理論の飛躍があるように思ひ「待ちたまへ僕はそこに論ふ—」がといつた調子で苦虫を嚙潰したような顔と冗談一つ言へぬ生眞面目さをみるとこれが新官僚の逸足とも思はれぬほどだがこの外貌の奧に遠大な理想と烈々たる信念を藏してゐる、明治廿三年七月生れ五十一歳の働き盛り、大正五年東大法科卒東京府屬を振出しに內務畑を巡歷大阪府知事から革新性を買はれて文相となつたが、退官後は勞働運動の研究をはじめ公營事業の地方制度講話等幾多の著書があり勞働運動や地方行政に深い蘊蓄をみせてゐる、また精神家として新文相の橋田氏等と相通ずるものを持つてゐる、大臣は二度目だが先には僅か五ケ月足らずでまだ新人の氣分橫溢、厚生行政へ新味を打出すことは新體制內閣待望の國民に對し新鮮なる內務行政を樹立するものとして期待されてゐる

無任所相の活用
星野氏が五回目

【東京發國通】星野滿洲國總務長官の無任所相兼企畫院總裁就任は決定的となつたが、憲政五十年史の上からも無任所大臣の實例は極めてまれで明治廿一年四月伊藤博文公が總理大臣を辭して樞密院議長に任ぜられたのが最初の例で、つぎは黑田清隆氏が同じく樞府議長として無任所大臣となり、三度目は昭和五年六月の阿部信行大將四度目の昭和十四年一月の近衞公についで今度星野直樹氏が內閣官制第十條の適用を受けることゝなつたもので、無任所大臣制の活用は星野氏をもつて第五回目となる

奉天に陸軍豫備士官學校

【東京發國通】陸軍では從來盛岡、豐橋、久留米の三ケ所にあつた陸軍豫備士官學校を今度奉天に新設することとなり、廿日の官報で告示した

これは昨年五月から既に實施されてゐる奉天甲種幹部候補生隊を擴充昇格させ在滿部隊における甲種幹部候補生を教育して步兵科豫備役將校を養成するもので來る八月一日から實施される

人事往來

▲酒井忠正氏（日滿農政研究會會長）二十一日來京ヤマトホテル
▲高岡熊雄氏（北大教授）同
▲遊部順三郎氏（日滿農政研究會書記）同
▲染谷保藏氏（盛京時報社長）同
▲平林行三氏（關東州興業會社）同大都ホテル
▲加賀林芳造氏（奉天會社員）同
▲八木宇之助氏（熊岳城官吏）同
▲原田粲治氏（大連鐵工業）同國際ホテル
▲太田長四郎氏（哈爾濱省公署）同
▲原田淸氏（吉林省公署）同
▲潮先政一氏（撫順會社員）同
▲稻垣利雄氏（大阪辯護士）同國都ホテル
▲三並利一氏（大阪東亞醸業工業社長）同
▲山上重雄氏（同取締）同
▲常野命久氏（佳木斯請負業）同松屋ホテル
▲土井光三氏（奉天鑛山業）同
▲佐藤秀夫氏（奉天佐藤公司社長）同

本日朝刊四頁

通勤用に御利用下さい
自轉車小賣
東京宮田製・堅牢實用車 アサヒ號自轉車
名古屋岡本製・輕くて丈夫な ノーリツ號自轉車
優美・輕快・紳士乘用車 ラーヂ號自轉車
▲土工運搬用リヤカー
卸部 各種自轉車並に附屬品直輸入
小型自動車部 ダイハツ號自動三輪車 キャブトン號自動自轉車
通學用自轉車は特に勉强致します
サイドカー・ハーレー
ダットサン箱型トラック
中古品あり

外交員募集 但日本內地人
同和商會
新京八島通二四
電話③三〇六五 六五六二

宣武眼

世界の新しい秩序は、獨、伊、ソ、日による廣域經濟の出現となるであらう。この中で、アメリカ合衆國の尨大な軍備計畫が合衆國のためのみでなく米洲の平和と中立維持のためであることをルーズヴェルト大統領の國防教書に述べられてゐるところである。アメリカは第二次大戰を利用してその傳統的なモンロー主義の下にドル資本のための汎米廣汎經濟を實現しようとしてゐるのである。第二次大戰は重大な影響を南米諸國に與へてゐる。アルゼンチンの如き、その農產、畜產は非常な高價を以て歐洲に販賣されてゐた、それが英國、獨逸からの機械類、車輛類、化學藥品の輸入が杜絕するに至つたのである。ドル資本にとつてはこれはまさにその傳統的な汎米廣汎經濟國を確立するには千載一遇のチャンスなのである。第二次大戰以來合衆國の中南米への經濟的、政治的活動が急激に積極化したのも汎米廣域經濟實現のための計畫の現はれと見られるのである。報道は合衆國銀行の南米への融資、米洲銀行の設立計畫、最近に於ては米洲全體の輸出商品の買占めを目的とする汎米貿易會社の建設等について傳へてゐる。それは經濟のあらゆる部門、生產、計畫、金融、貿易等のすべての部門を通つて行きつゝある。先づ合衆國とこれら諸國との貿易關係を永續化しかも確實なる基礎の上に安定せしめようとする政策がとられるとともに、米國廣域圈外の諸國との直接貿易を阻止するために合衆國は年五億乃至十億ドルの犧牲を顧みず、外廣域經濟圈內に生產物を買ひしめる目的を以て汎米貿易會社を設立したのである。また合衆國は中南米諸國を工業化せしめようと考へてゐる。何れにせよ、米國のこの動向は注目されねばならぬ。

重慶政權內部に反英空氣激化す
チ首相聲明に忿懣

【香港廿日發國通】ロイテル通信重慶電報によれば佛印およびビルマの援蔣ルート禁絕に伴ひ歐洲民主諸國の對支援助は最早絕望となり重慶側は狼狽を極めてゐる、殊に英國の態度には痛く憤激し英國政府に對しても既に抗議を發してゐるが重慶政界の一有力者は英國のビルマ・ルート禁絕は重慶政權に對する道義上ならびに法律上のあらゆる義務に對する公然たる裏切りであると述べチャーチル首相の聲明に對する重慶各界の忿懣を表明し、また各界の有力者は公私の會合などあらゆる機會を捉へて英國の政策を暴露攻擊し、また地方團體中には反英決議を行つたものもありいづれも英國攻擊の論陣を張つてゐる

テロ頻發に狼狽
ケ參事會議長 領事團招集要請

【上海廿日發國通】最近上海租界「河向ふ」の治安は著しく惡化し、さきには汪派國民新聞社長穆時英氏暗殺事件あり十九日には重慶派大美晚報重役張似旭が暗殺され、また四日前には申報館が爆彈に見舞はれるなど言論機關目當のテロ行爲が頻發し共同租界工部局の手を燒かせてゐるが、共同租界參事會議長W・J・ケズウィック氏は廿日在上海總領事團首席たるデンマーク總領事ボール・シールシ氏に對し書翰をもつて政治的に對立する諸派がテロによる目的達成の意圖を許さざる限り工部局警察の努力も無效にして今日上海は人命を輕んじ目的達成のため手段を選ばざる好戰諸派の好餌となつた、このテロ防止のため速かに領事團會議を招集し各國領事全部に對し協力方促されたい旨を要請した、ケズウイック議長の右領事團會議招集要請は工部局警察の無能を自ら認め工部局の權威を自ら失墜せるものとして注目される

佛印新舊總督 事務引繼完了

【香港廿一日發國通】ロイテル・サイゴン來電によればペタン・フランス政府によつて佛印新總督に任命されたフランス極東艦隊司令長官ドクー中將はカトルー總督との間に廿日事務引繼ぎを完了した カトルー總督はフランスの對獨屈服後も交戰を繼續する決心である旨言明し更迭發表後も總督の地位に留つてゐたものである

古莊大將薨去
バイアス灣上陸の武將

【東京發國通】陸軍省廿一日發表＝陸軍大將古莊幹郎は病氣療養中のところ七月廿一日午前八時十五分薨去せり、享年五十九

薨去した古莊大將は熊本縣士族古莊幹之氏の長男で陸士十四期生、明治三十六年陸軍步兵少尉に任官、昭和十四年陸軍大將に親補されたその間步兵第二聯隊長、陸軍省人事局長、參謀本部第一部長、第十一師團長などに歷任、昭和十一年川島陸相の下に陸軍次官となりその後陸軍航空本部長、臺灣軍司令官となり十三年十月南支方面最高指揮官としてバイアス灣敵前上陸から廣東攻略戰に三軍を叱咤して勇名を轟かせ、しかもバイアス灣上陸戰中腦溢血のため卒倒したが、病軀を押して疾風進擊の指揮をとり廣東の治安回復を俟つて安藤軍司令官と交代十一月晴れの歸還をなし、十四年軍事參議官に補せられ今日に至つた、大將はその閱歷が示す如く、軍政軍略兩方面に精通した武將で頭腦明晰、部內切つての材幹を謳はれてゐた、また讀書家としても有名であつた、將軍はその魁偉な容貌に似ず極めて人情に厚く幕僚以下一兵士に至るまで心服させる溫情の持主で輝かしい將來を期待されてゐたが不幸病魔に見舞はれバイアス灣敵前上陸を不朽の武功を最後として逝いたのである

米の在支權益 適當時機に撤廢
ウ國務次官聲明

【ワシントン十九日發國通】ハル國務長官が汎米會議に出席のためハヴアナに赴いた不在中十九日の國務省會見でウエルズ次官が國務長官代理として米國の在支治外法權その他特殊權利の撤廢に關し適當の時機に支那政府との交渉を開始する用意ある旨聲明したが右聲明は十八日のチャーチル英首相の議會演說に關聯してなされたものでチャーチル首相の演說中支那の治外法權撤廢に關する部分のみを取上げその他のビルマ公路禁絕問題、日支和平調停問題等には全然觸れてゐないことは特に注目されてゐる、ウエルズ次官代理の聲明內容は次の通りである

米國政府は適當の時機がくれば英國政府と共に支那の治外法權を撤廢その他在支特殊權益問題につき支那政府と商議する用意を有するものである米國政府の支那における治外法權問題に關する最近の見解は一九三一年十二月廿一日日本政府に宛てた覺書中に披瀝した通りであり、また各種特權撤廢を目指した支那政府との交渉は一九三一年勃發した滿洲事變のため中絕となつてゐるが、米國政府は支那の廣大な地域に亘つて行政組織を崩壞せしめる結果となつた日支の紛爭が勃發した一九三七年當時のこの問題に對しこゝに再び友好的な考慮を加へんとするものである、狀況が妥當であると認めた時には國際的諒解の下に米國ならびに列國の他所謂特殊權益を撤廢するため正當なる手續きによつて支那政府と商議を行ひたいといふのは過去、現在を通じて米國政府の傳統的且つ公表濟の政策である、この政策は今日といへども何の變更をも加へられてゐない なほ國務省官邊では長官代理の談中にある特殊權益といふ言葉の中には勿論租界の行政權も含まれてゐるといつてゐる

大連橫濱航路 直通開設望薄
日滿經濟懇談會で遞信省側否決

日滿間旅客ラッシュの緩和と內地裏日本海道線の混雜緩和の一石二鳥を狙つて大連、橫濱間に直航旅客船運航の案は大連商工會議所と日本郵船大連支店との間に計畫が進められ、郵船大連支店では現在の桑港、神戶線の大連延長或は營口、橫濱線の旅客船廻航による大連寄港などを立案してゐるが同線の實現に對して在連海運關係方面では過般前大連商議會頭高田友吉氏が日滿經濟懇談會席上提案した際遞信省側の意向としては萬一かゝる船腹の餘力がありとすれば日本海日滿航路に提供されたいと希望あつて同問題は否決された關係上近海船腹不足の折柄實現は望み薄であらうと觀測してゐる

原代議士脫黨

【東京發國通】民政黨の原玉重代議士は新政治體制運動に關する黨の態度にあきたらずとし廿日夜脫黨した

カバン專門店 大一カバン店 新京吉野町二丁目 電話③五〇八八番

第四回整理公債 五千萬圓發行

政府は整理公債法に依り第四回整理公債(第九回四分利)五千萬圓を七月二十五日附發行する事となり、右發行規程を二十日經濟部令第三十九號を以て公布した、規程要領は前回と同樣である

四勅選研究會へ

【東京發國通】過般勅選議員となつた木村尙達、石渡莊太郎、廣瀨久忠、竹內可吉の四氏は廿日兒玉伯の紹介で研究會に入會することとなつた

陸軍戎衣資材廠新設

【東京發國通】軍馬用資材の整備を圖るため陸軍では今度新たに陸軍戎衣資材廠を新設することになり廿日の官報で告示した 戎衣材料および蹄鐵は從來陸軍衞生材料廠で扱はれてゐたが今事變以來その品種數量が飛躍的に增加したので陸軍衞生材料廠から戎衣系の業務を分離獨立させ戎衣資材廠を新設することになつたもので東京に本廠を、その他所要の地には支廠或は出張所を置き來る八月一日から實施する

寺崎機關士轉勤 滿洲航空會社新京管區寺崎機關士は哈爾濱管區に轉勤、二十二日午前九時發列車で赴任する、なほ哈爾濱管區營業係長に榮轉した風間森語氏は一兩日中に出發赴任の豫定

クレタ島沖で 伊英海軍交戰
伊軍司令部發表

【ローマ廿日發國通】イタリー軍司令部發表＝我巡洋艦二隻(共に五、〇六九トン)は十九日午前三時クレタ島沖合においてシドニー級のオーストラリア巡洋艦一隻および四隻の驅逐艦よりなる英艦隊に遭遇敢然これに挑戰敵艦に大損傷を與へたがわがバルトロメオ・コレオーニ號は不幸敵彈を受け航行不能に陷り沈沒した、乘組員は無事、海戰突發の報にわが空軍爆擊機は直ちに現場に急行敵艦に數個の直爆彈を與へうち一隻は火災を起して沈沒した

英空軍、獨北西岸地方空襲

【ロンドン廿日發國通】英空軍省發表＝十九日夜英空軍爆擊隊はドイツ北西岸ならびにオランダの敵飛行基地を爆擊し、さらにバルト海岸ウイスマール、ハンブルグ近郊エンゼンドルフならびにブレーメンの飛行機製作所を爆擊、ブレーメン、ゲルゼンキルヘンの精油工場ルールおよびドイツ、オランダ國境方面の鐵道交叉點を攻擊した

獨機スコットランド空襲

【ベルリン廿日發國通】ドイツ軍司令部發表＝一、獨空軍戰鬪爆擊部隊は英國南部地方スコツトランド等の發電所、倉庫、港灣、ドック等を爆擊し五千トン級商船一隻を擊沈、十九日中に英機廿一機を擊墜した 一、英空軍も十九日夜ドイツ北西部に來襲した

米、四十億弗海軍增强案成立

【ワシントン廿日發國通】去る十日上院本會議を通過した兩洋艦隊の編制を目指す總額四十億弗海軍力七割增强案は、廿日ル大統領の署名を得、ここに同案は完全に成立をみた

獨洪通商擴張交渉成立

【ブダペスト廿日發國通】ドイツ、ハンガリー兩國代表は數週間前からブダペストにおいて兩國通商擴張交渉を進めつゝあつたが廿日交渉成立、新協定に調印をみた

英米新爲替協定は實質的清算協定
英國爲替管理强化の狙ひ

【ロンドン廿日發國通】十八日より實施されたアメリカとイギリスとの新爲替協定は、形而的には單にイギリスの爲替管理强化であるが、實質的には英米兩國の協力によつて清算協定に等しい效果を擧げんとするもので、開戰以來各國との爲替協定ルートを釘付けやうとするイギリス爲替政策の現れである

イギリスは他の自由通貨國との間に爲替協定の締結を急いでをりウルグワイ、ポルトガルとは近く成立の見込みで、南米諸國全部との間に成立をみるのも遠くないであらうとみられてゐる

現在清算協定の締結されてゐるのはノルウエー、デンマーク、オランダ等敵國領土となつたものを除いてブラジル、アルゼンチン、スエーデン、ルーマニアの四ケ國でアメリカ、スイスの新協定を除けば主要國でこの種の協定を有しないのは日本のみである

アメリカとの關係は特に最近はイギリスの大支拂超過であるがこの結果アメリカはイギリス內に設けられるアメリカの登錄磅勘定に蓄積される金額をイギリスに貸付ける秘密協定が今次の英米協定に附隨してゐるとの噂が傳へられてゐる

滿洲國の最北端 黒河から漠河へ
三
池部幸雄

抑々、今度の旅は滿洲國に於て近く實施せられる國兵法の宣傳の爲の漠河遡航であるから別に之と言つた用事のない吾々は本當の便乘でゆつくりした旅を續ける事が出來た、又艦其のものも實にゆつくりした日程をとつてゐた、此處に豫定表を記せば

十九日黒河—三道卡、二十日三道卡—呼瑪、二十一日呼瑪—安乾卡、二十二日安乾卡、安羅卡、二十三日安羅卡—連金、二十四日連金—漠河、六日目に漠河に着き二十五日は整備の爲終日碇泊、二十六日再び拔錨して漠河—開庫康、開庫康—金山鎭—金山鎭—鷗浦、鷗浦—小新屯、小新屯—黒龍、そして七月一日に馬廠を出て黒河着、往復共に六日の豫定になつてゐた

黒河、漠河間約七五〇粁之を六日で行くのだから一日平均一〇〇粁の旅を續けるのは隨分不規則な地に工作する事になつてゐるので遠い日は二〇〇粁も走り短い日は漠河の如きは僅々二十五粁程度の所もあつた 馬廠、黒河間の如きは僅々二十五粁程度の所もあつたりだつた

□ □

最初の十九日は三道卡泊であり、艦が黒河の碇頓を離れて街が見えなくなると甲板に出て各自望遠鏡を持つて兩岸の珍らしい事物を殘らず見て行つた、此處、黒龍江の水の色は噂さに聞いた通り不氣味な色をしてゐる、水の中にどんなものが棲んでゐるか分らぬと言ふ氣がして一寸はいつて見る氣にもならない、一口に言へば紅茶の色の樣だが濁つてゐるのではなく、岸邊近くでは底の石迄はつきりと見える、手にすくつてみると後で手がすべ〳〵する

黒河から上流は兩岸共に同じ樣な景色だ、河水も四、五〇米位の山が續いて時々平坦な所もあるが大體に於て高地の方が多く此の狀態が漠河迄或はそれ以上も續いてゐるだらう、そして其の山には岩山もあれば草原もあり又白樺、赤松、その他落葉樹に蔽はれたのもある各所にある島は全部泥柳が密生してゐるが大體兩側に筏に組んで流す樣な大きなのは見當らない、併し吾々素人の目には木の成育の具合はどうも對岸の方がよくはないかと思はれる、之も一應は他人のものは何によらずよく見えるから之も亦それかと思つたが、よく考へて見るとソ聯側斜面は南に向いて太陽の光を受けるのに反し、滿洲側は北側で太陽の光りも充分受けないから之れも當然の事だらうと思つた後で聞いたら土地の人もさうだと言つてゐた、實際艦から見える所は兩岸共に良材は見當らない、筏に組んで流して來るのはみんな奥地から來るものばかりでそれも本流で筏に組むものは少く、支流から筏に組んで流して來るのださうだ

□ □

今日も黒河を出ると直ぐ筏に會つた、此の筏は長方形に組んであつて其の前後に櫓の樣な形をしたものをつけて、之に一人宛ついてゐるので各七、八名、大小さいのになると十四、五名もゐて漕ぐ樣にして舵をとつて流してゐる、そして之等の筏は少いので四五百本位大きいのになると千本近くから出來てゐる、勿論此の筏の上に小屋もあれば竈もあつて材木の上で寢起から炊事迄してゐる、が話に聞いた揚子江の筏の樣に其の上に豚や雞を飼つてゐるのは見當らない、之等は漠河から黒河迄下るのに一ケ月位の日數を費すとか、併しよくあの速度で三十日位で黒河迄着くものだと感心させられた、又よく丸太の上で一ケ月間も只櫓を手に暮せるものだと感心もした中には風流な筏師もゐて、何處か夜泊つた岸邊からでも採つて來たのか芍藥やら野薔薇の花を丸太の間一面にさして下つて來るのもあつた

遡航して行くにつれてボツ〳〵兩岸に部落が見えるが其の戶數及人口はソ聯側が何れも多い、そして肉眼で見ると滿洲側と比較してずつと向ふ岸が立派に見えるが望遠鏡で見ると物資も不足してゐるのか岸邊に立つてゐる風をしてゐるのはみんな乞食の樣な風をしてゐる、家はあれで住めるのかと思ふ樣なのが相當に見受けられる或る部落の前を通つた時なんか子供の中に赤と黒の靴を一方づつ穿いてゐる者もあつた、後で聞いたが確かに部落數並戶數は向ふ側の數程の人が多いが併し家の空いて居るなどと言ふ事だつた、さう言はれて見ると確かにさうだと思はれる。家も殆んど物置小屋の樣なのが多いやうだ

かぜ・トブ・う 一番よくきく 橋本散

金魚酒
計畫經濟の新體制は自主的に動く經濟であり、統制者と被統制者とが同質となり、統制が統制として感ぜられないやうな、統制が體制を構成する統一ある經濟的計畫經濟でなくてはならぬ▼この樣な協同經濟的計畫經濟にはかつて强制的管理經濟には缺けてゐた協同經濟的精神の確立を伴つてゐなければならぬ▼そしてこの協同經濟的精神がそこに出來てゐるやうな組織が得らるなければならぬのである▼新しい構想の必要がこゝにも痛感されてゐるのである

毛は生えは藥 フミナイン
(全國藥店にあり)
發賣元 東京藥院

博士の創製 毛生え藥
●田中醫學博士方劑
●說明書無代進呈

淺井小兒科 新京崇智路六一六 電話②一六〇五番

淋病 治療は責任ある根治療法によられよ
婦人病、睾丸症、皮膚病、胃腸病、其他の慢性諸病
東京 樂生堂HS線新京療院 新京祝町二ノ四(西本願寺西隣入)

オツサンの森の石松
天下一品の爆笑盤! 高勢實乘吹込
キングレコード

お醫者がスヽメル滋養のお菓子 離乳 二乳 東 カルケット

経濟・工期短縮
時代の要求
セメント防水工事 シフカー式 金屬性
藥品ハ卓越 施工ハ完璧
營業科目 セメント防水凍急結劑製造發賣元 シフカー式防水工事責任施工請負 シフカー式保溫セメント煉瓦製造販賣 ドK斷熱ブロツク滿支總代理店
電話 2・五一四七
新京シフカー工業所 新京市朝日通八番

軍隊用品 酒保用品 卸
在庫豐富
此外文具紙雜貨等全部取揃有之候條多少に不拘御用命の程伏して願上候
大連市三河町二十九番地 高木滿書堂 高木馬吉 電話長②四三〇六 振替大連六三

生ビールは ニユウシンキヨウ
營業時間六時迄純喫茶サロン(東一條通銀座新道入口)

各種高級定盤
大阪精密工機製作所

營業種目
歐米ボール ローラー スラスト ベアリング
國產 スチールボール
AMK、特種ベアリング製作
機械と工具
磨機商會 營業部
大阪市南區高津西番丁八三日本一交叉點東 電話南(75)七七九一番 振替大阪九二五八六番 工場住吉區杭全町

見よ、精鋭の大行進 我等の護り茲に全し

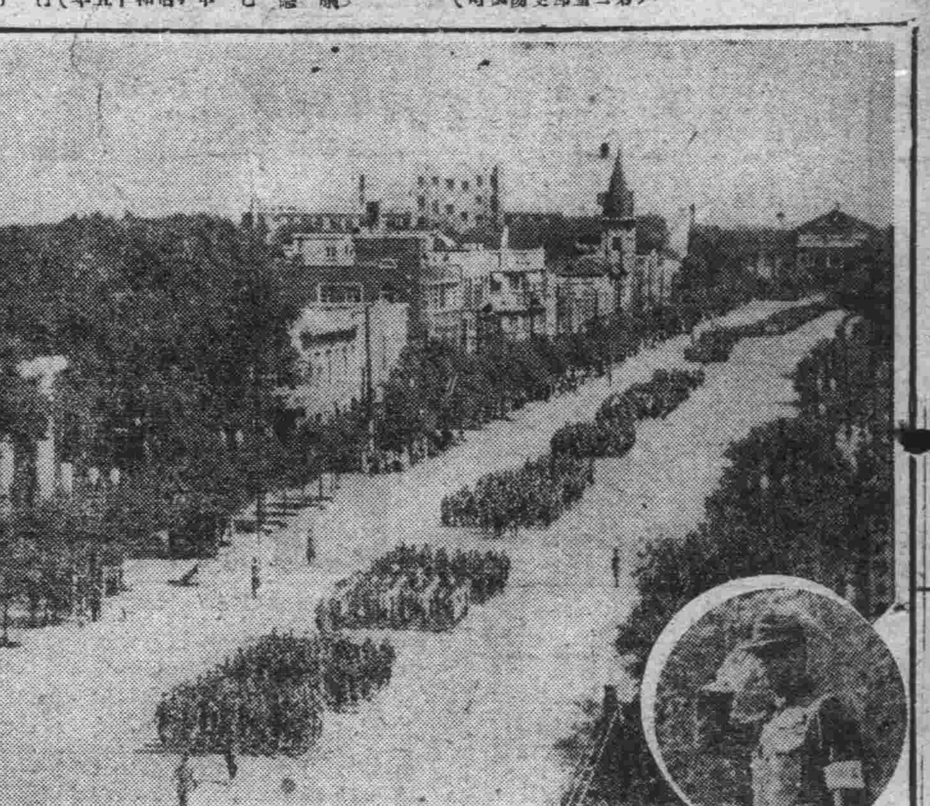

七百萬吉林防衛地區省市民の總力をあげて鐵壁の防禦も見事に敵機を撃退、豫備本訓練合せて十日間銃後自衛の守り固きを誇つた我等が銃後第一線の勇士達は今夏防衛訓練の掉尾を飾つて廿一日午前九時半から首都協和義勇奉公隊總隊本部、長春區隊を先頭に一萬五千の强者達は中央通警察署前から中央通、日本橋通大和通と三角形に整列午前十時十分劉喨なる喇叭の音とともに田村副統監の號令一下野副統監の閲團が開始全隊員「頭右」の禮を送る裡を中央通、日本橋通大和通を一巡、閲團を終り續いて十一時二十五分田村副統監の指揮下に、首都協和義勇奉公隊總隊旗をもつた總隊本部を先頭に長春、敷島、寛城、和順、順天、東光第一、二、三、四、五、六、七、八滿鐵の各區隊、衞生、自動車各奉公隊、學生區隊、青少年隊、警察消防隊と八列縱隊に國軍々樂隊の奏する勇壯なる行進曲につれて堂々分列大行進を開始すれば新京神社前の一段高き臺上の野副總統監は之に對して一々禮を行ふ なかでも一段と人目をひくのは鐵道警護隊の軍裝いかめしい一團と分列行進の最後を承る大臺の消防自動車一萬五千の隊員で何れも緊張の面に郷土自衛の誇りを輝かせ四十分間に亘る大行進を終了した【寫眞は行進する奉公隊と野副總統監】

國土防衛に輝く成果 望むはいま一段の認識

十日間にわたつて實施された吉林地區防空演習を總へた廿一日午後一時から國防會館講堂で「防空演習講評會」が開催され、野副總統監をはじめ總統監部、市統監部ほか國都の各關係者たち約二百名參集、先づ關屋市副統監から國都全市に對する講評があつたのち野副總統監訓示、全市統監の挨拶があり散會したが、關屋市副統監の講評概要は次の通りであつた

曩に實施された準備訓練、本訓練を通して、參加機關並に官民各位の努力は感謝に堪へない、訓練にはまだまだ遺憾の點が少くない、先づ精神訓練では一般に熱意が認められたが特に官廳會社等の中に騒ぎの認識が不充分であつたことは殘念である、防衛準備は準備訓練の當時に比して向上してゐたが綜合的訓練においての諸種の缺陷が訓練不足を暴露したことは遺憾である、設備資材の整備はまだ所望の域に到着してゐないやうである、防衛命令の傳達は二、三個所を除いて良好な成績ぶりであつた、警報では國務院などが警報の吹鳴を數回に亘つて誤つたのは遺憾である、燈火管制は會社街が不良であつた、これは防空演習中最も大切だからより以上の努力をして貰ひたい、防火訓練は一般に向上のあとが見受けられ防毒救護における衛生奉公隊の活躍ぶりは立派であつたが自衛防護訓練は未しの感が深かつた、協和義勇奉公隊は極めて迅速な動作によつて本演習を圓滑ならしめたことは喜ばしい、要するに前回と較べて格段の

進歩は見受けられたが指導階級にあるものはいま一段の認識を持つて國都防衛に乗り出さねばならないと思ふものは感謝の念を以つて打つて一丸となつて一致協力すべきで今後一層の研究をされたい

街の協力者に 深く感謝する
濱田四道街署長談

十日間の長きに亘つて防衛訓練に奮闘した警察官とこれを助けた街の奉公隊への市民の感謝の聲はたかまつてゐるが、これについて濱田四道街署長に感謝の辭を聞く【寫眞は濱田署長】

長期間に亘つて行はれた綜合訓練に警察官、補助の警察班員は實によく勤めてくれた、連日連夜の奮闘に心身共に疲れてゐるにもかゝわらず自分の署で言へば全署員百六十六名の中に缺勤者は僅に六、七名の少數で九五%の出勤率を示し、警察班員は九二%の良好なる率で共に好成績を修めた、家庭防空、町會等の諸君も常に眞劍に働き實に賞するにたる、しかし一部市民の中には警察班員一同が眞劍に身を忘れ家を忘れて働いてゐるにもかゝはらずこれに對する態度が中には不心得な者がないではなかつた點は甚だ遺憾に思つた、要するに指導するものと指導される者とが眞劍に一致しなければ駄目で指導するものは親切に指導される

綴方使節歡迎會

童心を通じて日滿一德一心の實を擧げ、無事使命を果して二十日夜歸京した綴方使節團一行は二十一日午前九時から西廣場厚生會館で滿鐵主催の歡迎學童大會に臨み、午前十一時からラヂオを通じて全滿のお友達に目のあたり見て來た聖戰に搖ぎなき日本の力強い姿を報告放送したのち、お土産を兩手にそれぞれ家路に急いだ

日滿緊密化に 期待出來る藏相
同期の富田總裁談

新體制の大藏大臣に決定、興亞戰時財政の賄ひ方を引受ける話題の人河田烈氏を一高時代からともに大藏省財界と同じ道を歩いて來た僚友富田興銀總裁に訊けば折柄の日曜で颯爽と新京ゴルフ場にクラブを振り國務總理杯を爭つてゐた富田興銀總裁はホールからホールを渡りつゝ次のやうに語つた【寫眞は富田總裁】

河田君が藏相ですか、それはよかつた、然し何としても體が心配ですね、この前書記官長の時は肺壞疽とかいふ惡性の病氣で倒れ奇蹟的に助かつたのですが、今度もあまり

無理をするといけないのではないかな、一高時代は國十郎といはれた程眼玉の大きい好男子で江戸ッ子らしい江戸ッ子でした秀才で緻密なしつかりした頭を持つてをり今日の大成を當時から豫想されるものがありましたね、河田氏は元拓務次官であり東亞海運の社長をして現下の事情も大陸政策も一通り以上に心得てゐるから時局向きの藏相として十分期待出來ます、とにかく今の財政々策の大本は大體全體主義的なものへの移行で誰がやつても行くところは同じでせう、たゞ統制經濟の强化とか戰時財政の確立とか大きな變換期にたつてそれをどう巧くやり遂げるかに問題がありますが、河田君自身の持つ獨特の財政經濟政策といふものは聞いてゐないからそれについては何とも申上げられません、然し國防國家として興亞第一線の滿洲國がその經濟政治等の事業を活潑に遂行してゆくことは日本自身のためでもあり、圓資金の調達その他一層の協力が要望されてゐる今日新體制によつて中途半端なやり口が

清算され思ひ切つた斷行と同時に日滿關係が益す緊密に一體化されるところで、その點河田君の藏相は理解も力も充分だらうと大いに期待されます

克山縣泰安街に大旋風

十九日午後三時半頃突如克山縣泰安街を襲つた大旋風は街の大半を倒潰破損せしめるといふ大慘事を惹起し日下街公署では被害者の收容、治療救急に努むるとともに警察署員を非常召集して自衛自警團の應援を得てこれを八班に分ち警備に當つてゐる旨同日午後五時頃北安省警務廳に入電があつたが、その後判明せるところによれば被害情況次の通り

死者三▲重輕傷二三▲家畜その他不明▲倒潰家屋五四▲破損家屋は街南部の一部を除く全街で損害約七十五萬圓の見込み

大連に二人目の眞性コレラ

遂に大連に二人目の眞性コレラ患者が發生した、天津から廿日午前九時入港の大汽天津航路北京丸船客趙其生(八)は十九日乘船後數回の下痢にコレラ症狀を呈したので大連入港とゝもに檢疫所に收容檢便中であつたが午後四時四十五分眞性コレラと決定直ちに船員船客の隔離檢便をなすとともに船内の大消毒をすることとなつた、趙其生は天津北大經路義成棧に投宿十七日發病したものであるが傳染系統は目下不明である

學校體育講習會

新京特別市では學校體育教授要目の全市的普及、徹底並に學校體育中心指導者資質向上を圖るため二十二日より二十七日まで大經路國民學校に於て第一部(男子)第二部(女子)に分ち學校體育講習會を開催する講習科目は講演、教練、體操、遊戯競技、體育舞踊等である

殘匪の肅清成る 富錦縣下で一網打盡

三江省下の殘存匪は日滿軍警の相つぐ肅清工作により彈藥、糧道を遮斷せられて殆ど支離滅裂の狀態となり、僅かに土匪的行爲によつて餘喘を保つてゐる狀態であつたが、富錦縣警務科では去る五日同江縣不必打および富錦縣■家店中間に曹一草以下十二名の匪賊が潛伏せるを探知したので、直ちに縣特務科滿系職員全員ならびに工作班員は巧みに匪團に接近してこれを一網打盡に檢擧し、十五日全員無事歸還したが、その押收品左の通り

二八式小銃三(彈藥三二〇)▲七九式小銃五(彈藥一九〇)▲スリル式拳銃一(彈藥六〇)▲モーゼル拳銃二(彈藥四〇)▲ブローニング拳銃一(彈藥一五)▲メリケン粉二袋▲双眼鏡一

否定しながら 國都から去る
農相入閣説の石黒忠篤氏

廿二日から國都で開催される農政研究會に出席のため來滿した石黒忠篤氏は北安省各地農業施設を視察して廿一日午前十一時四十五分滿航機で着京、近衞公大命拜受とゝもに早くも新農相に擬せられた噂の人だけに出迎への小平糧穀會社理事長ほか關係者多數の面上に一しほの喜色があつたが、氏は美髯を撫しつゝ言葉少なに入閣を否定して

招電なんか受けてゐないよ、勿論豫定は變更せず研究會へ出席する心算だ交渉を受けたら?……わしはもう免蒙るや、いつも噂だけさ

とぶつきら棒に語つたが電話で東京と連絡の上午後六時五十分發のぞみで早々東上した【寫眞は飛行場にて石黒氏(左)と出迎への小平氏】

日滿農研總會議事

二十二日より三日間に亘り國務院大講堂に於て開催される日滿農政研究會第二回總會議事左の如し

△第一日(二十二日)
一、開會の辭 二、農林大臣及び興農部大臣挨拶 三、諸報告事項 四、日滿農政事情の年次報告 五、第一回總會要望事項に關する政策實施狀況 六、滿洲農産物增産十ケ年計畫に關する諮問

△第二日(二十三日)
一、日滿を通ずる農、林畜、水産物の生産配給に關する研究報告 二、日滿を通ずる日本内地人農業人口保持に關する研究報告

△第三日(二十四日)
一、滿洲開拓政策と增産計畫との統一强化策に對する要望案 二、當面の問題に關する要望案 三、閉會の辭

錦州勝つ 全滿中等排球

體育聯盟新京事務局排球部主催第三回全滿中等學校排球選手權大會は二十一日午前九時より日滿商事コートに於て擧行、錦州一高覇權を握り午後三時三十五分閉會した

◇第一回戰
哈爾濱師道 21 21 — 5 16 海龍國高
錦州一高 21 21 — 14 13 吉林四高
四平街師道 21 21 — 9 12 文化國高

◇第二回戰
大連工業 24 21 — 22 13 哈爾濱師道
曉東國高(不戰)奉天六高
錦州一高 21 21 — 19 15 龍江國高
四平街師道 21 21 — 17 15 雙城國高

◇準決勝戰
錦州一高 21 21 — 18 15 大連工業
曉東國高 21 16 23 — 14 21 21 四平街師道

◇決勝戰
錦州一高 21 21 — 18 4 曉東國高

飛沫飛ぶ涼味 新京水上選手權大會

第三回新京水上競技選手權大會は二十一日午後一時より大同公園プールに盛大に擧行された、成績左の如し【寫眞は熱戰風景】

▽一般の部▽
△五十米自由型 1田口(電業)二七秒(新記錄)2横林(興農部)3大森(鑛工技)
△百米自由型 1岩崎(滿炭)一分九秒六、2隈元(電業)3野田(生必)
△二百米自由型 1樋口(電業)二分四〇秒2 2多久(電電)3淵野(滿炭)
△四百米自由型 1佐崎(滿拓)五分四八秒、2宮原(生必)3前川(滿炭)
△八百米自由型 1土居(生必)一三分三九秒四 2前川(滿炭)3上場(生必)
△五十米背泳 1小林(市民)三七秒四、2門屋(東邊道)3山田(中央師道)
△百米背泳 1下田(滿鐵)一分二一秒四(新記錄)2門屋(東邊道)3小林(市民)
△百米平泳 1重久(滿炭)一分二五秒、2東條(滿炭)3市丸(生必)
△二百米平泳 1重久(滿炭)三分二一秒一 2東條(滿炭)3市丸(生必)
△二百米リレー 1電業(一分五八秒三)2滿炭、3滿鐵
△八百米リレー 1電業(一二分六秒八)2電々
△三百米メドレー 1電業(四分五秒一)2滿炭、3電々

▽學生の部▽
△五十米自由型 1篠田(京商)三二秒二(新記錄)2澤田(京中)3土屋(京商)
△百米自由型 1篠田(京商)一分一七秒、2尾崎(京商)3山本(京中)
△二百米自由型 1川端(京商)二分五八秒九(新記錄)2井上(京商)3尾崎(京商)
△四百米自由型 1川端(京商)六分四一秒、2井上(京商)3西尾(京商)
△八百米自由型 1土居(京商)一三分四三秒七、2西尾(京商)
△五十米背泳 1黒田(京商)四三秒(新記錄)2眞々田(京商)3竹下(京中)
△百米平泳 1水野(京中)一分三一秒五 2本間(京中)3山本(京商)
△二百米平泳 1水野(京中)三分二五秒四、2本間(京中)3岩元(京商)
△二百米リレー 1京商二分一六秒四
△八百米リレー 1京商
△三百米メドレー 1京商(四分三六秒六)

堀田齒科 新京西五馬路(大經路側) 電②三九〇三

滿洲場所七日目

佐渡島(上手投)倭岩
備州山(寄切)十三錦
兩國(出し投)二瀬川
相模川(寄切)佐賀花
若浪(打棄り)神東山
松浦潟(打棄り)武東
大和錦(寄切り)九ケ錦
駒ノ里(送出し)楯甲
青葉山(寄切り)海ノ里
大邱山(寄切り)巴潟
綾若(外掛け)旭川
肥州山(押出し)金湊
櫻錦(引倒し)富士嶽
綾昇(吊出し)鶴ケ嶺
照國(吊出し)龍王山
安藝海(寄切り)大浪
名寄岩(吊出し)出羽湊
五ッ島(寄切り)大潮
前田山(下手投)磐石
羽黒山(吊出し)笠置山
打出し五時四十分

奉商甲子園へ

第廿六回全國中等野球大會滿洲豫選決勝奉天商業對天津商業戰は廿一日午後二時から奉天滿倶球場に於て赤松(球)油谷(壘)兩氏審判、天津先攻で開始、試合は奉天勝頭二點をあげて幸先よいスタートを切つたが、天津も五回二點を返し同點となり二對二のまゝ補回戰に入る接戰を展開し奉天は十三回に貴重な一點をあげ結局三A對二で天津惜敗した、閉戰三時四十五分

けふ(廿二日)

▲國本奠定詔書奉戴式 於各官廳諸團體午前九時
▲第三回儲蓄實踐旬間第一日

七分・・鳩

醉つ拂ひといふものは妙なもので、こゝに醉つたら可なり手數のかゝるのが二人ゐるとする、どちらでも先に醉つた方が勝ちで、醉ひの後れた方が介抱役に廻るから不思議だ

×

宥めたり、すかしたりされる方が宥めたりすかしたり、醉つ拂ひといふものは始末にをへないものだがアといふやうに苦笑しながらやつてゐるのは凡そ妙な光景ではある

×

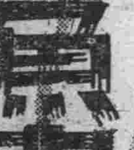

岩下大同報編輯局長、一水會といふ顔觸れの中では年少の方だが、時々會合の始まる前にどこかで相當聞召つて來て、床柱を背に氣焔萬丈、一座をすつかり煙にまいてしまひ、後ではケロリ知らぬ顔、先んずればのコツをちやんと心得てるんだ

けふの天氣 西の風晴れたり曇つたり
きのふの温度 最高 二六度五 最低 一三度六

熱帶魚即売会 於 文具売場
御勉強に良き友 是非一尾を!
百貨 金泰

大日本相撲協會新京場所 初日及四日目
相模川後援會
神奈川縣々人會有志後援會
會長 佐藤精一
副會長 平井清 平井組
副會長 長崎平次郎
庶務會計 松村信幸 扇芳亭
申込所 平井方 電②一四一四 長崎方 電③四七〇四 松村方 電③六八九七

本日開店
新しい喫茶ホールとして生れました
皆様の御來店を御待ち申上げます
喫茶と御食事 喫茶會館
長春座前 電話③四九〇二

至急讓度し
トラクター
キヤタピラ式 四十五馬力 一台
同 六十馬力 二台
マツコミツク 十五ノ三十 二台
外 各種
トレラー 十噸積 四台
右至急讓度し御用の方は左記へ御來談下さい
新京祝町二丁目九の二(新京銀行裏)加賀谷方
哈爾濱 興亞洋行

宇治茶 河久商店 三笠町二丁目 電(三)三一〇三番

至急讓店
一、場所 三笠町目拔場所
一、事務所向、大倉庫向、
一、事務用道具室内完備
詳細面談の上、仲介人不要至急讓渡し
新京市三笠町八丁目二
大亞公司 電(三)三三六一番

夜間部開設
職業戰線に立つ婦人の御要求でいよく夜間部を開設開講致して居りますドシく御入學下さい
尚詳細は左記へ御照會下さい
興安大路郷雲街バス停留所前
白ゆり洋裁研究所 電話二・七四八八

美女給さん大募集
1、收入絶大です
1、本人御來談の事
グランドカフエー 大新京
新京富士町三ノ三 電話(3)三四五六番 三六四七番

移轉御通知
新京興安大路六二二四號
滿洲川井電氣株式會社
電話② 七八六〇 七八六一 七八六二
曩に御通知申上候電話番號は誤りに付右の通り御訂正被下度候

世紀の英雄 (112)

番 伸二
夏目 醇 畫

鋪道と川端（七）

こゝも川の邊りには相違ないが、東京の堀割りとくらべては餘りにも大きすぎる黒龍江のほとり、黒河の町である。

今、山村治子は喫茶店で黒河ホテルの劉青年と、眞赤な紅茶のグラスを間にしてどれ程になるらうか。

治子はまだ一言も口をきかない。

ただ長い睫毛を伏せて足許をみつめてゐるだけである。さうして、十四五分もたつた頃、彼女は靴先きをつゝいたり、踵で叩いたりしてゐる、それは言葉にならぬ感情を靴先きが先きにいらだち語つてゐるのであらう。

治子は突然

『あたし、川をみたいの。つき合つて下さる？』

……ちに解るやうな氣がして來ました』

『あたし達の生活つてあゝなのよ。本當に浮草稼業つてよく言つたものね』

『然し毎日の生活が華やかで樂しいでせう』

『さあ、こんな生活を何時迄續けられるものでなし、それに自分の家へも歸れなくなつてしまふなんて悲しいぢやないの、あたしは今の生活をかなぐり捨てゝ、何時でも結婚生活にはいつてみせる。平凡な家庭生活に入るのは屹度樂しいものに違ひないわ』

そこで治子は、塚田源太郎の事を想起し、幸福な表情で目を細めるのであつた。

話はぽつりと途切れてしまつた。互に、樂しい想ひにふけつてゐるのかもしれない。

やがて、河岸の彼方の森の上に、どつしりと圓い屋根をみせてゐる寺院が浮んだ。そこは、既に滿洲國では無く、ソビエットロシヤである。

『川へつ、黒龍江の事ですか』

『さう、あの黒龍江の川風に吹きさらしになつてみたいの』

『行きませう』

黒河の町を横切つて川邊に立つてみた。

川邊に立つ灯の冴えた光は射るやうに寒く感ぜられ河岸につき當つて流れる風がたえず低く唸つてゐた。

それから二人は川を渡つて來る氷のやうな鋭い風を眞正面にうけ乍ら川下の方へ下つて行く。

『ねえ、明日、早速御飯に困るあたし達が、のんきにコーヒーを飲んだりするの脇からみてゐるとをかしなものでせう？』

最初、言つた言葉はそれであつた。

それは彼女の胸の中で息ひ絡つてゐる數々の感情の中、迸り出た一片の言葉のやうに劉青年には思へた。だから劉青年はそれを冷笑しようとはしない。

『僕自身、民族的な生活に照し合せたら解らない事だらけだけど、食堂に毎日來てゐる貴嬢方を見てゐるう……

劉青年は、ふと言葉を入れた。

『いつだつたか、集團農民から逃げて來た農民があつて、それが監視兵に發見されて、この河岸で射ち殺された。それは凄かつたですよ。最初、銃聲が二三發したと思ふと、探照燈が、暗い空を眞二つに切り下げる光に引き裂かれた暗黒の中から森や、部落を遠巻きにしてゐる鐵條網や、そんなものが浮んで、最後に脱走者が照らし出されて、射ちころされてしまつたのです！』

『まあ』

さう感心してゐたが、やがて彼女は、

『あのう、お話といふのは、ゞうづしい言ひ方なのですけれど……』

ランチと喫茶 美松

ラヂオ 今日の番組

あさ

六、〇〇（新京）建國體操
六、一八（大連）入港船のお知らせ
六、二〇（東京）ニュース
六、三〇（新京）建國體操
六、五九（東京）時報
七、〇一（新京）天氣豫報（大連）朝の修養「處世隨想」（一）津田元德
七、二〇（新京）朝の音樂（レコード）（一）吹奏樂一、行進曲「輝く歩兵」ラタンヌ（作曲）二、行進曲「武裝して」シュタルケ（作曲）三、コオブルグ、ジョシアス「謝肉祭行進曲」ラインデル（作曲）グレナディアガーヅ吹奏樂團、他（二）管絃樂「前奏曲と遁走曲」へ短調 バッハ（作曲）フィラデルフィア管絃樂團（指揮）オルマンディー
八、〇〇（新京）建國體操
八、二〇（新京）氣象通報
九、〇五（東京）經濟市況
九、三〇（安東）幼兒の時間「ウタノオケイコ」安東幼稚園々兒
一〇、〇五（新京）家庭メモ
一〇、一〇（新京）料理獻立
一〇、二〇（哈爾濱）家庭の時間「姙婦の衞生」入山昌平
一〇、四〇（新京）食料品値段

ひる

一一、三五（奉天）經濟市況
一一、四〇（東京）經濟市況
一一、五九（東京）時報
〇、〇一（奉天）經濟市況
〇、〇五（大連）箏曲「まの川」（三絃）島本周八（箏）岡田とめ子、他（尺八）森崎響山
〇、二二（大連）歌謠曲（講談社提供キングレコード）一、「母子船頭唄」二、「曠野の夕陽」新橋みどり
〇、三〇（東、新）ニュース
一、〇五（東京）經濟市況
一、三〇（新京）政策の時間（日滿兩語）「都市に於ける衞生警察」首都警察廳衞生科長傳志堅 技佐本間賢亮
一、五〇（奉天）經濟市況
二、五〇（新京）氣象通報
三、〇〇（東京）婦人の時間「良書を選ぶといふこと」赤坂清七
三、二〇（東京）經濟市況
四、三〇（東、新）ニュース
五、〇〇（奉天）經濟市況
五、五〇（奉天）東京大相撲滿洲場所「五日目」天萩町相撲場より中繼
六、〇〇（新京）防衞講座（十六）相撲實況中斷「防衞演習の實績に依る將來の對策に付て」吉林省總務廳長村井矢三助

よる

六、〇〇（東京）子供の時間 相撲無き場合 理科物語「太陽の身の上話」笈川武夫、他
六、二〇（東京）コドモの新聞
六、二五（新京）名曲鑑賞（レコード）「奏鳴曲」變ロ長調、五三七八（モツアルト作曲）第一樂章アレグロモデラート、第二樂章アンダンテイノソステヌート、第三樂章ロンド（アレグロ）（ヴァイオリン）ゴールドベルグ（ピアノ）クラウス
六、五〇（新京）國民メモ
六、五五（新京）カレントトピックス
七、〇〇（東、新）ニュース
七、一〇（新京）告知事項、今晩の番組
七、三〇（新京）特別講演「恩赦の詔書を奉戴して」司法部次長及川德助
八、〇〇（東京）
八、〇〇（東京）連續物語「太閤記」豐臣時代（三）矢田挿雲原作、中村翫右衞門
八、三五（奉天）連續野談 朝鮮古典名作物語「孝女沈清」（二）尹白南
九、〇〇（金澤）府縣めぐり石川縣の卷講演「お國自慢」（東京）永井柳太郎 ラヂオスケッチ「ふるさとは呼ぶ」北陸新劇協會（解說）中村アナウンサー
九、三九（東京）時報、ニュース、ニュース解說（新京）ニュース、氣象通報、告知事項、明日の番組
一〇、三〇（新京）今日のニュース
一〇、四〇（哈爾濱）北滿の時間（露語）

ラヂオと電氣 池上洋行 大經路 電三 四八九七

九星

月曜 七月廿二日　丙寅 六月十八日　大安　危　心宿　東京・本郷・神誠館

●一白の人 内に在りて怠りなくば禍德自ら外より來る 巽と北と壬が吉
●二黑の人 思はざる引立てに逢ふことあり但口舌に注意 乾と巽と丙が吉
●三碧の人 輕卒に走りて思はざる失敗を招く事ある日 艮と壬と丙が吉
●四綠の人 困難多く容易に完全の域に入り難き注意日 北と壬と丙が吉
●五黃の人 進むに吉しき日此日の企ては永久に榮ゆべし 南と丙と庚が吉
●六白の人 柔順にして目上の言を尊重すれば引立に逢ふ 南と艮と壬が吉
●七赤の人 無理を行ふ時は後日其の反動大に來るべし 南と乾と艮が吉
●八白の人 此の日小さく始めし業は後日大となるべし 南と丙と庚が吉
●九紫の人 內も外も穩かならぬ日常業に忠實たるべし 乾と北と南が吉

御料理 いよや 吉野町三丁目 電(3)三四〇九
日本橋通 開花 御料理 電3 二一〇三

列車發着表

◎大連方面行
△大連行 前二時三十分 △奉天行 六時四十五分 △釜山行 八時 △奉天行 八時廿五分 △大連行 九時三十分 △營口行 十時三十分 △四平街行 十一時三十分 △奉天行 後一時五分 △大連行 一時四十分 △大連行 二時三十分 △大連行 三時廿五分 △四平街行 四時五十分 △釜山行 六時五十分 △四平街行 七時四十分 △大連行 九時四十分 △大連行 十一時十三分 △奉天行 十一時三十分

◎哈爾濱方面行
△哈爾濱行 前三時四十二分 △德惠行 五時十五分 △哈爾濱行 六時三十分 △哈爾濱行 八時十分 △哈爾濱行 九時 △哈爾濱行 後十二時五十三分 △哈爾濱行 三時十五分 △德惠行 五時三十分 △哈爾濱行 七時十分 △哈爾濱行 十時卅五分 △牡丹江行 十一時四十五分

◎圖們方面行
△吉林行 前七時五分 △圖們行 八時卅五分 △羅津行 九時四十五分 △吉林行 後一時 △牡丹江行 三時二十分 △吉林行 七時廿五分 △清津行 十時五分

◎白城子方面行
△白城子行 前八時廿五分 △白城子行 十時五十五分 △前郭旗行 後五時三十分

◎大連方面より
△大連發 前三時卅二分 △大連發 六時十八分 △奉天發 七時四十五分 △大連發 八時 △四平街發 八時四十六分 △四平街發 九時四十分 △四平街發 十時卅二分 △釜山發 十一時四十二分 △奉天發 後十二時三十分 △大連發 三時 △大連發 四時十二分 △大連發 五時二十分 △營口發 六時四十八分 △大連發 八時二十分 △奉天發 九時廿五分 △釜山發 九時四十五分 △奉天發 十一時三十分

◎哈爾濱方面より
△德惠發 前零時三十分 △哈爾濱發 二時二十分 △牡丹江發 六時五十四分 △哈爾濱發 七時五十四分 △哈爾濱發 十一時三十分 △德惠發 後十二時五十分 △哈爾濱發 一時三十分 △哈爾濱發 三時十分 △哈爾濱發 六時四十分 △哈爾濱發 九時三十分 △哈爾濱發 十一時三十分

◎圖們方面より
△清津發 前七時五十五分 △吉林發 十一時廿四分 △牡丹江發 後二時十分 △吉林發 五時廿一分 △圖們發 八時四十分 △羅津發 九時三十分 △吉林發 十一時十五分

◎白城子方面より
△前郭旗發 十二時一分 △白城子發 後六時卅二分 △白城子發 九時五分

大阪商船出帆
扶桑丸 七月廿二日
うすりい丸 七月廿三日
黑河丸 七月廿四日
さんとす丸 七月廿五日
綠丸 七月廿八日
うらる丸 七月廿九日
熱河丸 七月三十日
吉林丸 七月卅一日
らぷらた丸 八月三日
門司、神戸行（午前十一時大連出帆）
[illegible]丸 五月廿四日 午後三時大連出帆
[illegible]

水虫 たむし いんきん

頑固な皮膚病でムズ痒く種々の藥でも治り切らずに惱み拔く方は之に限る

飛び立つ程シミてさへ治らぬのに、シマズ痛まぬ藥など到底效果はあるまいといふ一般の考へ方を覆へし貴重な皮膚學の研究から、遂に效果優秀シマズ・痛まず病根を攻め盡す皮膚チヤージが完成された！

滲透療法 皮膚チヤージで

治るには治る譯がある

一體頑固な皮膚病といふものは、性質の悪い黴菌が皮下深く蟠踞して、丁度トーチカ陣の様な病巣を造り後から後からと繁殖して行くために治り難いものなのです。ですから治療藥も並大抵のものでは駄目なのが當然なところへ、悪い事に皮膚には異化作用といつて、他の刺戟的な異物液體などが入らうとするのを防禦する機能がありますので、假に殺菌力のある藥でも皮下に浸透しなければ何にもなりませんから、この際此こそ皮膚藥の一番大事な眼目となるわけなのです。それが出來なかつたばかりに、今までの藥はすべて效果薄とされてしまつたのでした。

然し皮膚チヤージは正に新滲透作用を完全に解決し、シマズ痛まず簇々皮下に滲透して強力殺菌を深部病巣に直接及ぼす新發見からサレモ頑固な病菌も殘りなく殺滅され、病巣は快よく分解排除されて病源が根絶されますので、苦痛は早速消退し、再發など云ふ心配もサラ〳〵なく、他藥で失望された方も大抵癒かれるのが特徴です。

特徴 使用法簡單、而もつけて汚れず 痛まず、皮下深部に滲透し效果迅速が皮膚チヤージの眞價

價 三十錢 五十錢 一圓 二圓 五圓
東京市神田區花房町二 山崎帝國堂
全國有名藥店にあり 無き時は東京一四六七番へ御申込

人氣カフエー案內

高級カフエー 大陸（ミスニッポン改名）女給募集 新出 祝町南廣場興銀横
ユニオーサロン 銀波 永樂町一ノ一 電(3)三四七四
社交係急募 グランドカフエー 亞細亞會館 新京東二條通り TEL (3) 5715 (3) 3531
絢爛グレート 豪華 赤玉 東一條通 TEL (3)4850 (3)6781
絶讃を誇る 精養軒 女給募集 東一條通り 電3 二三〇五
新人入店 カフエー ミス大阪 富士町二丁目 電話(3)六一〇六
カフエー プランタン ダイヤ街 電3 四三二八
ノーブルサロン 新世界 ダイヤ街 電話(3)六一四八番
女給募集（共に名實全盛）グランドパレス 銀パレス 新京銀座舗道 電話(3)三五六〇
麗人來店 ミス神戸 豐樂路 電(2)二〇一五

生ビール ニユウシンキヨウ 工場直配發賣所 東一條通銀座新道入口 電3 六三六三
國際的大カフエー 雅壽園 女給募集 新京吉野町(長春座前) 電話(3)五六二一番
サロン ノラ 東二條通り 電話3 六七七三
サロン 銀水 ダイヤ街 電(3)三三七八
キャフエー アリス ダイヤ街 TEL(3)2493
花園會館 大和通50 電(3)3322
サロン ニチリン 記念公會堂横 電3・2506
サロン キング 銀座街道 電(3)四〇八九
ラングドサロン 銀座會館 三笠町三ノ二 電(3)三二九〇
サロン 春 ダイヤ街 電話(3)二六九四番
高級酒場 推背圖 豐樂路 電(3)二八八七

日日案內

〇三行 一回金六十錢 〇五行 一回金八十錢 〇十行 一回一圓
代書とタイプ印刷 南州堂 電五一三三六
看護 婦付添婦家政婦 募集中 中央看護婦會 入船町 電話3 四五〇一
裝飾 材料、徽章、花環 戶川造花店 祝町二ノ九 電3 二六二二
古物 丸八商店 曙町二ノ一八 電3 六〇四一
質流 掘出物デパート 質流品專門 西五馬路大經路入口 岩田屋
かし布團 いたします 新京東二條通 有田ドラック專賣所蒲團部
カメラ修理 新京銀座 乾寫眞機店 電話3 二三九〇
古本 安價提供 高價買入 生長堂書店 ダイヤ街扇芳亭隣り
失業 路頭に迷ふ者、人を求めたき者共に本會へ 新京東三馬路 自疆會 電2 一〇八五
自疆會 結婚媒介部 ドシドシ御申込下さい
サツク 風化し易く用心をなさざる品多し御用は專門の當店に限る 富士町二ノ一五 生好堂 電3 五四六七
新京大猫病院 南廣場南入滿鐵病院東側 電3 三七〇一番
トラックに依る運搬 大和運輸公司 電話3 六九〇八番 引越及建築土木材料一般農產物麻袋の準備有
タイプ印書 事務代行 圖面トレス 並 謄寫板 代行社 日本橋通八九番地 電3 三八四五
淋病 婦人病・皮膚病 胃腸病・神經痛 其他一般慢性病 HS線療法 樂生堂療院 新京祝町二ノ四（西本願寺西隣）
特效藥 安心散 慢性花柳病、皮膚病、關節炎、神經痛、リウマチス 特效あり御試藥を乞ふ 浪速町二丁目十八番地 吉光堂療院 電3 三七三六番
鍼灸 浪速町二丁目十八番地 東二條通交番前 吉光堂療院 電3 三七三六番
喫茶 食事 紫煙莊

優良新鮮 牛乳一合八錢 協和牧場 電話(2)五四三六
印刷及帳簿 三友社 新京永樂町 電話3 三四二四
信用調査 結婚調査 事業調査 新京市中央通十三 新京興信公所 電話(3)三三五〇 二六二五
お米と木炭の御用は 新滿商事 日本總領事館東側 電話四六四二へ
三色羊羹 和洋製菓 峰長春堂 新京菓子組合加盟店 市場內支店 電(3)三一九一 五四四七番 電3 二八四二番
タイピスト養成 授業午前、午後、夜間 入學隨時 規則書進呈 新京新發路一〇五號 吉沼タイプライター 滿洲直賣所 電2 四四五二 四四五三番
タイプ印書 翻譯・立案 謄寫・代書 新滿社 祝町二ノ一四 電話3 二三八七
お茶とお茶道具は みどり茶園 新京吉野町一丁目 電3 四七七〇番
國都 信用 便利 安價 親切 迅速 何んでも御用達は メツセンジヤー社へ 電②三九二九

淋病に熱 恐るべき淋病を治せ マイセル器による淋菌の必滅と驚異的止痛止膿の事實を御試しあれ 新京西五馬路東入口 藤澤電氣治療院
古本買入 一冊の本も貴重な資源 端書にて御通知を 泰山書院
紫雲社 看板 塗裝 新京大經路九四 電話②二一六三番
たゝみ 室町公學校前 鵜殿兄弟商會 電③二四八一
はりあんま 遠近を問はず敏速に御伺ひ致します 愛北堂 東二條通 電話3 二五三九
電話金融 電話賣買 岩見電話店 永樂町三丁目十一ノ四 八島小學校前 電3 三一七番
かんばん 玉江 電(3)二八二八 新京キネマ前
建築用材料 石炭ガラ 運搬付販賣 トラックに依る貨物運搬 多少に不拘御用命の程を、早速御屆け致します 新京東大街一一 高井公司 電2 七六九〇番
強勉出貸 流品大安 質 七福屋 入舟町一 電③5549

整骨專門 中央通り 末松接骨院（中央通警察署前）電3 三二〇三番
ほねつぎ 今辨慶整骨院 滿鐵病院東正門前 電話③五三六一番
電話及金融 高價買入 月賦販賣 金融即時・長期秘密 電話の御相談は最も信用ある 荻本電話店 御用の方は(3)六二七六 新京入船町一ノ二ダイヤ街丸石商店前
網戸 子供寢台製作 便利社木工部 南廣場 電(3)三七五五
店舖改造 荷造運搬 引越 便利社工事部 南廣場 電(3)三七五五
家傳 お灸 あんま特設 清水堂鍼灸院 中央通國都ホテル南横道 電(3)六七二七
鍼灸 あんま
高橋鍼灸科院 電③五八六五
貸出勉強 極く簡單 質 質流品 大安賣 愛知屋 東二條通 朝日社隣 電③五五九五

第七博男屋 志ちや 電③五五二三
中小商工金融 輕便迅速 東省實業株式會社 所在地 新京特別市大同大街四〇六 康德ビル內 電話②四一九七番
質 荻本質店
威權の最新 タイプライター タイピスト 日本タイプライター株式會社 新京朝日通十一ノ八 電話③3338 5684
割烹 溫泉閣 新京タイヤ街 電(3)六二八五 御宴會は十名樣迄 特に御相談 季節の味覺專門料理
壽き燒 肉鳥專門 わかもと 電(3)二九八五